



Elinkeino-, liikenne- ja  
ympäristökeskus

# Tilastotietoja nuorten työttömyydestä Hämeen ELY-keskuksen alueella, joulukuu 2023

## Hämeen ELY-keskus

TEM/Työnvälitystilastot, päivitetty 25.1.2024/Sari Teimola

# Alle 25-vuotiaiden nuorten työttömien määrän vuosimuutos TE-toimistoissa ja kuntakokeiluissa maakunnittain kuukauden lopussa v. 2022-2023

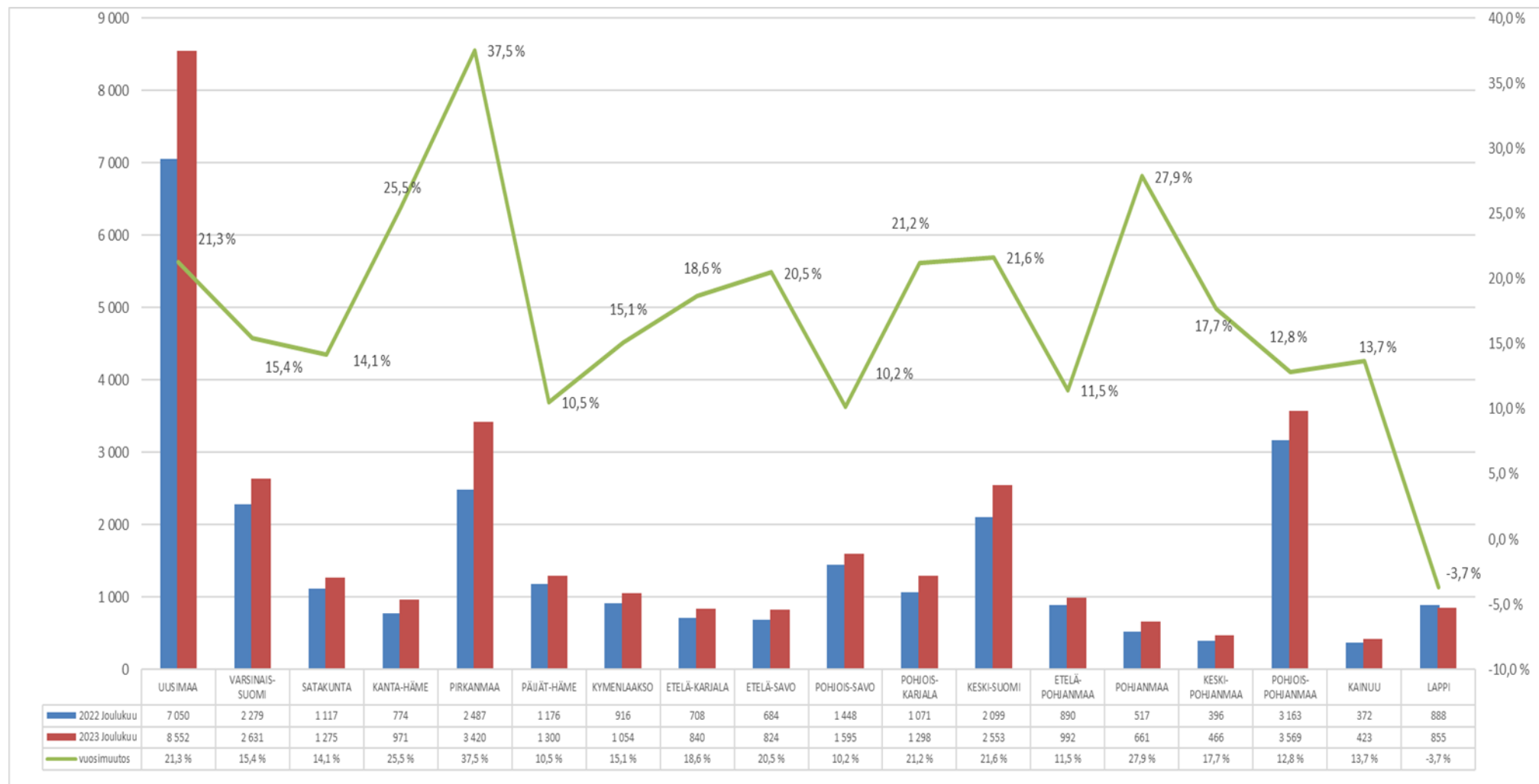

Lähde: TEM / Työnvälitystilastot

Alle 25-vuotiaiden työttömien työnhakijoiden osuus alle 25-vuotiaasta työvoimasta Kanta-Hämeessä, Päijät-Hämeessä ja koko Hämeessä kuukauden lopussa (kaaviossa vuodet 2021, 2022 ja 2023)

	2023 Tammi	2023 Helmi	2023 Maalis	2023 Huhti	2023 Touko	2023 Kesä	2023 Heinä	2023 Elo	2023 Syys	2023 Loka	2023 Marras	2023 Joulu
Häme	12,6	12,8	12,0	11,1	10,5	12,7	13,1	11,3	11,7	12,3	13,0	15,6
K-H	11,3	11,5	11,0	10,0	9,5	11,7	12,0	10,3	11,1	12,1	12,4	14,4
P-H	13,8	13,9	12,9	12,0	11,4	13,6	14,1	12,2	12,1	12,5	13,6	16,7

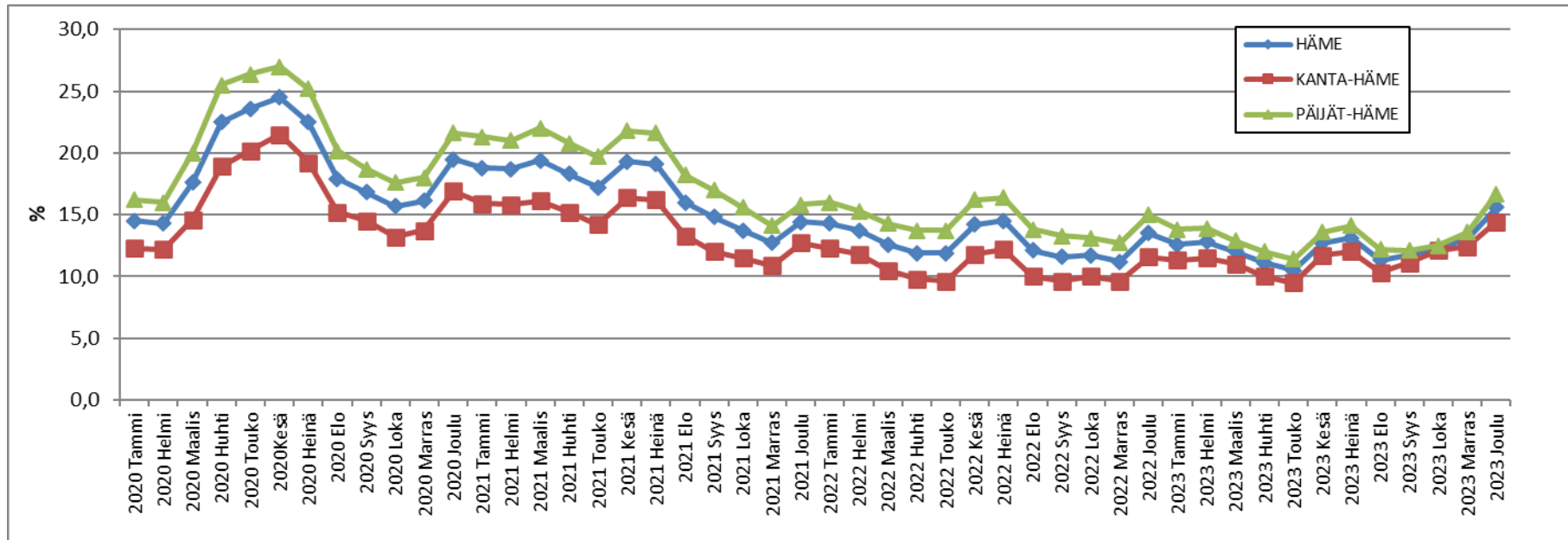

Lähde: TEM / Työnvälitystilastot

Alle 25-vuotiaiden työttömien työnhakijoiden osuus (%) alle 25-vuotiaasta työvoimasta kunnittain ja seutukunnittain Kanta-Hämeessä

KUNTA	12/2023	11/23	12/22	muutos 11/23	muutos 12/22
Hattula	5,9	5,5	6,0	0,4	-0,1
Hämeenlinna	14,9	13,6	12,6	1,3	2,3
Janakkala	14,4	11,6	10,2	2,8	4,2
<b>Hämeenlinnan seutu</b>	<b>14,2</b>	<b>12,8</b>	<b>11,7</b>	<b>1,4</b>	<b>2,5</b>
Forssa	17,5	13,9	12,4	3,6	5,1
Humppila	8,5	6,1	8,4	2,4	0,1
Jokioinen	11,6	7,1	11,5	4,5	0,1
Tammela	9,2	9,2	6,8	0,0	2,4
Ypäjä	13,4	9,8	7,9	3,6	5,5
<b>Forssan seutu</b>	<b>14,5</b>	<b>11,5</b>	<b>10,8</b>	<b>3,0</b>	<b>3,7</b>
Hausjärvi	9,8	10,3	11,0	-0,5	-1,2
Loppi	14,8	13,3	6,5	1,5	8,3
Riihimäki	15,6	12,3	13,2	3,3	2,4
<b>Riihimäen seutu</b>	<b>14,8</b>	<b>12,2</b>	<b>12,0</b>	<b>2,6</b>	<b>2,8</b>
<b>KANTA-HÄME</b>	<b>14,4</b>	<b>12,4</b>	<b>11,6</b>	<b>2,0</b>	<b>2,8</b>

Alle 25-vuotiaiden työttömien työnhakijoiden osuus (%) alle 25-vuotiaasta työvoimasta kunnittain ja seutukunnittain Päijät-Hämeessä

KUNTA	12/2023	11/23	12/22	muutos 11/23	muutos 12/22
Asikkala	16,6	11,0	9,5	5,6	7,1
Hollola	11,6	9,3	9,1	2,3	2,5
Iitti	14,1	14,1	8,2	0,0	5,9
Kärkölä	10,5	8,1	10,1	2,4	0,4
Lahti	17,4	14,3	16,0	3,1	1,4
Orimattila	19,0	15,5	16,1	3,5	2,9
Padasjoki	6,3	3,1	8,1	3,2	-1,8
<b>Lahden seutu</b>	<b>16,7</b>	<b>13,7</b>	<b>14,8</b>	<b>3,0</b>	<b>1,9</b>
Hartola	14,6	24,4	11,1	-9,8	3,5
Heinola	18,0	12,1	18,5	5,9	-0,5
Sysmä	9,0	7,5	10,8	1,5	-1,8
<b>Heinolan seutu</b>	<b>16,9</b>	<b>12,3</b>	<b>17,1</b>	<b>4,6</b>	<b>-0,2</b>
<b>PÄIJÄT-HÄME</b>	<b>16,7</b>	<b>13,6</b>	<b>15,0</b>	<b>3,1</b>	<b>1,7</b>

Lähde: TEM / Työnvälitystilastot

## Alle 25-vuotiaat työttömät työnhakijat TE-toimistossa ja kuntakoikeiluissa (ml. henk.koht. lomautetut) kuukauden lopussa Hämeen ELY-alueella

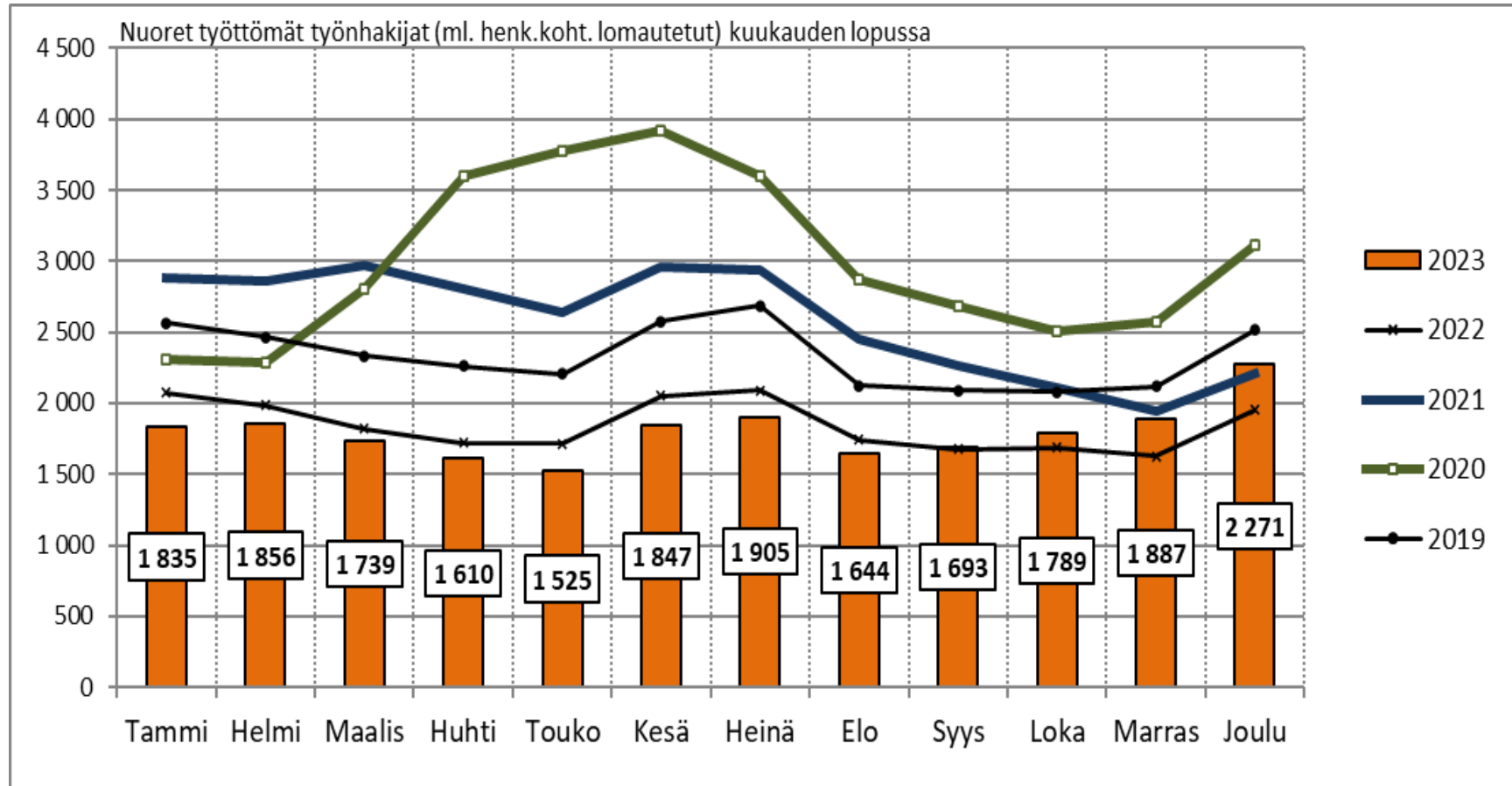

# Alle 25-vuotiaiden nuorten työttömyyden vaihtelu Hämeessä, kuukauden lopussa v. 2019 - 2023, lkm

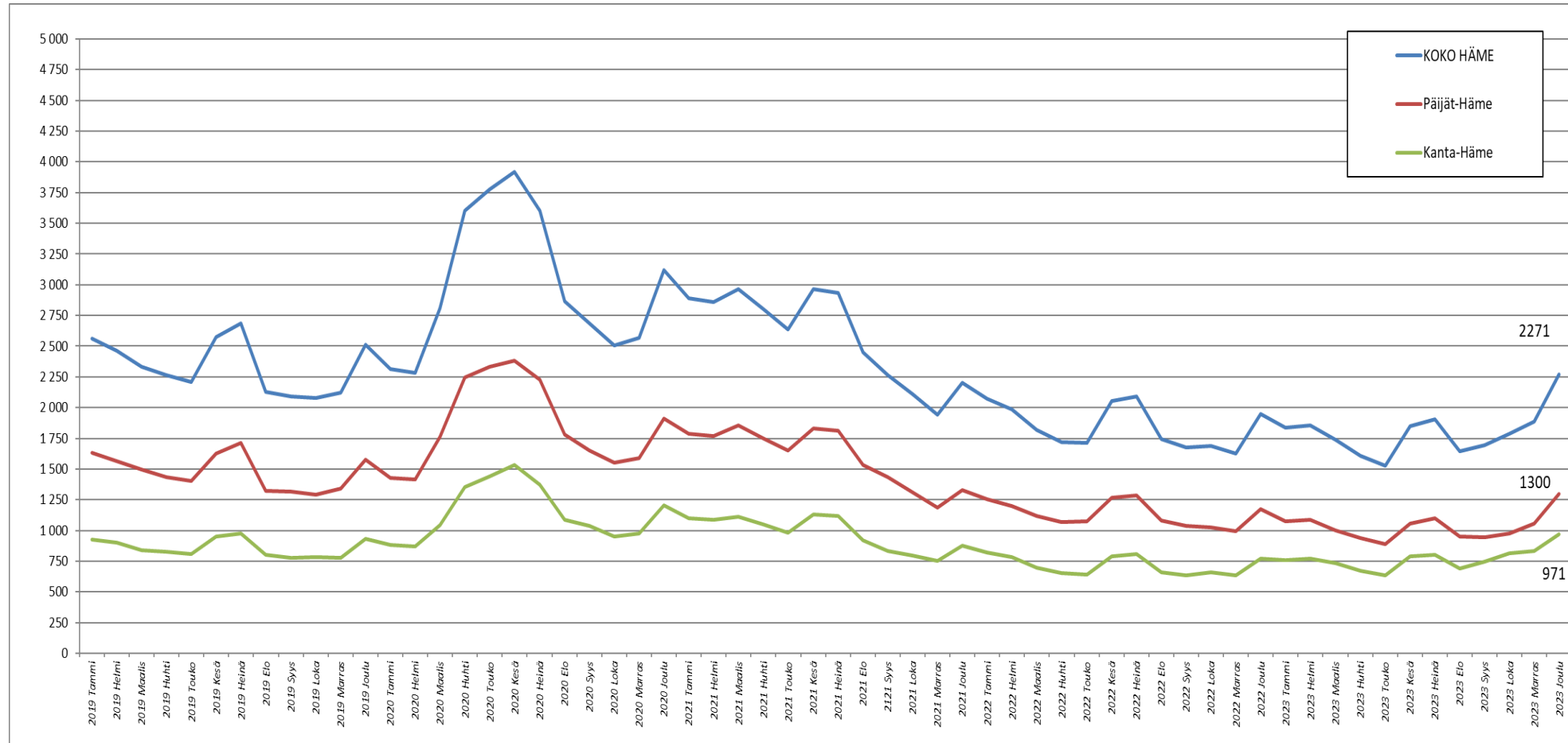

Lähde: TEM / Työnvälitystilastot

## Alle 25-vuotiaat nuoret työttömät työnhakijat TE-toimistossa ja kuntakokeiluissa kunnittain, seuduittain ja maakunnittain

KUNTA	12/2023	11/23	12/22	muutos 11/23		muutos 12/22	
Hattula	15	14	17	1	7 %	-2	-12 %
Hämeenlinna	443	403	362	40	10 %	81	22 %
Janakkala	76	61	50	15	25 %	26	52 %
<b>Hämeenlinnan seutu</b>	<b>534</b>	<b>478</b>	<b>429</b>	<b>56</b>	<b>12 %</b>	<b>105</b>	<b>24 %</b>
Forssa	130	103	93	27	26 %	37	40 %
Humppila	7	5	7	2	40 %	0	0 %
Jokioinen	18	11	18	7	64 %	0	0 %
Tammela	20	20	14	0	0 %	6	43 %
Ypäjä	11	8	7	3	38 %	4	57 %
<b>Forssan seutu</b>	<b>186</b>	<b>147</b>	<b>139</b>	<b>39</b>	<b>27 %</b>	<b>47</b>	<b>34 %</b>
Hausjärvi	20	21	23	-1	-5 %	-3	-13 %
Loppi	31	28	15	3	11 %	16	107 %
Riihimäki	200	157	168	43	27 %	32	19 %
<b>Riihimäen seutu</b>	<b>251</b>	<b>206</b>	<b>206</b>	<b>45</b>	<b>22 %</b>	<b>45</b>	<b>22 %</b>
<b>KANTA-HÄME</b>	<b>971</b>	<b>831</b>	<b>774</b>	<b>140</b>	<b>17 %</b>	<b>197</b>	<b>25 %</b>

KUNTA	12/2023	11/23	12/22	muutos 11/23		muutos 12/22	
Asikkala	30	20	18	10	50 %	12	67 %
Hollola	71	57	57	14	25 %	14	25 %
Iitti	26	26	15	0	0 %	11	73 %
Kärkölä	13	10	14	3	30 %	-1	-7 %
Lahti	952	784	872	168	21 %	80	9 %
Orimattila	92	75	82	17	23 %	10	12 %
Padasjoki	...	...	5	...	0 %	...	...
<b>Lahden seutu</b>	<b>1 188</b>	<b>974</b>	<b>1 063</b>	<b>214</b>	<b>22 %</b>	<b>125</b>	<b>12 %</b>
Hartola	6	10	5	-4	-40 %	1	20 %
Heinola	100	67	100	33	49 %	0	0 %
Sysmä	6	5	8	1	20 %	-2	-25 %
<b>Heinolan seutu</b>	<b>112</b>	<b>82</b>	<b>113</b>	<b>30</b>	<b>37 %</b>	<b>-1</b>	<b>-1 %</b>
<b>PÄIJÄT-HÄME</b>	<b>1 300</b>	<b>1 056</b>	<b>1 176</b>	<b>244</b>	<b>23 %</b>	<b>124</b>	<b>11 %</b>

Lähde: TEM / Työnvälitystilastot



# Työttömät alle 25-vuotiaat työnhakijat Hämeessä koulutuksen mukaan kuukauden lopussa

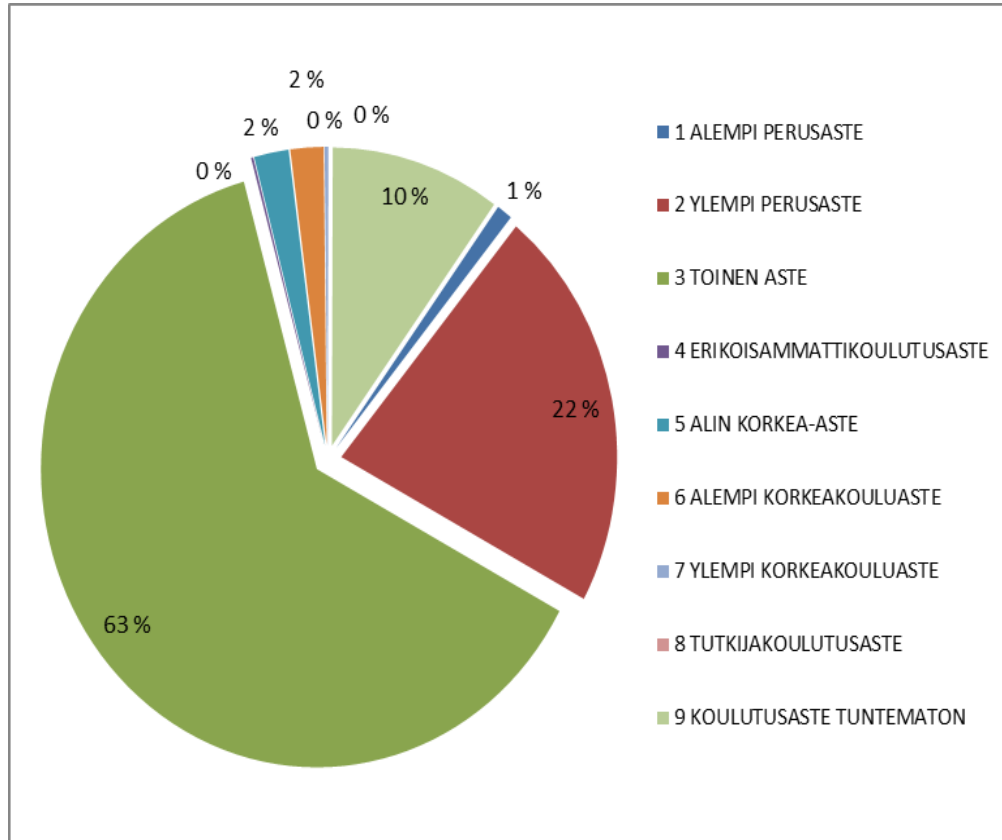

	Joulukuu 2023	Joulukuu 2022
ALEMPI PERUSASTE	21	22
YLEMPI PERUSASTE	499	496
TOINEN ASTE	1 427	1191
ERIKOISAMMATTIKOULUTUSASTE	...	6
ALIN KORKEA-ASTE	46	38
ALEMPI KORKEAKOULUASTE	44	32
YLEMPI KORKEAKOULUASTE	5	...
TUTKIJAKOULUTUSASTE	0	0
KOULUTUSASTE TUNTEMATON	226	162
<b>YHTEENSÄ</b>	<b>2 271</b>	<b>1 950</b>

Huom. alle viiden luvut ovat salattuja ja ne on merkitty pisteillä (...).

Lähde: TEM / Työnvälitystilastot

# Työttömät alle 25-vuotiaat työnhakijat Hämeessä ammattiryhmittäin kuukauden lopussa

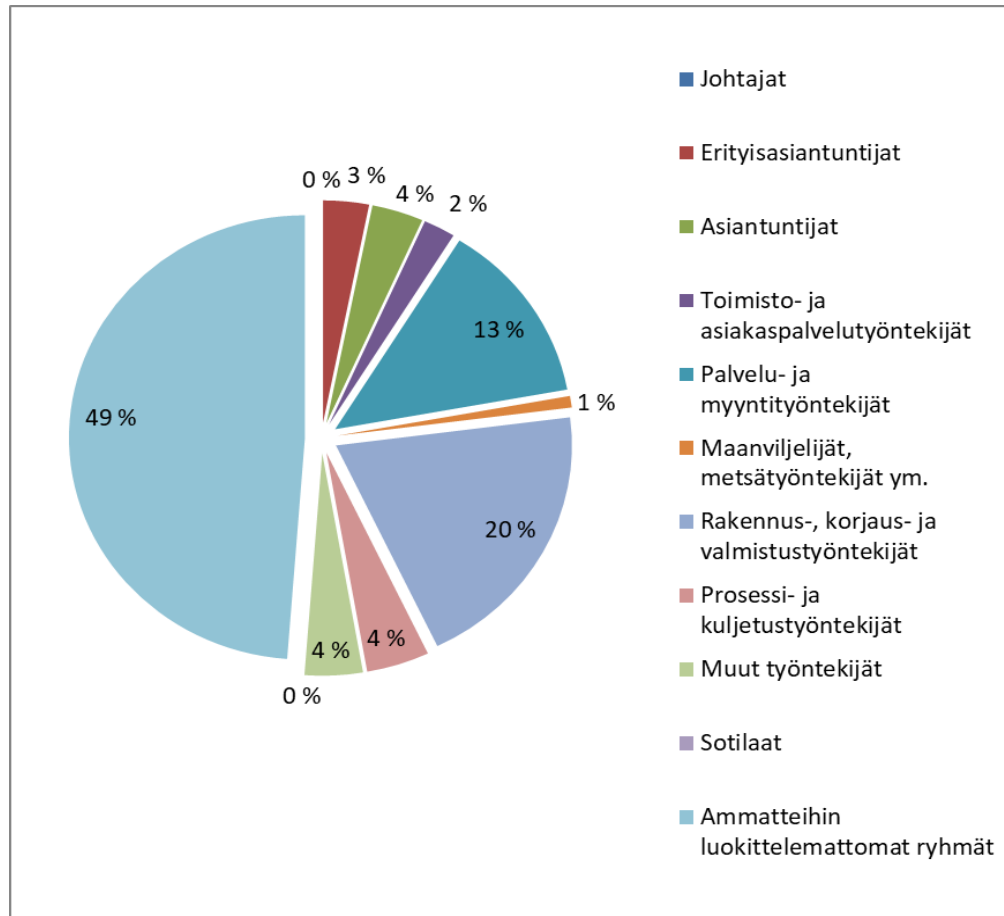

	Joulukuu 2023	Joulukuu 2022
Johtajat	0	...
Erityisasiantuntijat	62	42
Asiantuntijat	83	77
Toimisto- ja asiakaspalvelutyöntekijät	47	52
Palvelu- ja myyntityöntekijät	267	269
Maanviljelijät, metsätyöntekijät ym.	23	19
Rakennus-, korjaus- ja valmistustyöntekijät	473	336
Prosessi- ja kuljetustyöntekijät	114	82
Muut työntekijät	95	60
Sotilaat	...	0
Ammatteihin luokittelemattomat ryhmät	1 106	1 012
<b>AMMATIT YHTEENSÄ</b>	<b>2 271</b>	<b>1 950</b>

## Alle 25-vuotiaiden työttömyys ja aktivointi palveluihin kuukauden lopussa Hämeessä

	Joulukuu 2023	Joulukuu 2022	Muutos 12/22
<b>Alle 25-vuotiaat työttömät</b>	2 271	1 950	<b>16,5 %</b>
<b>Alle 25-vuotiaiden aktivointiaste, %</b>	25,5	27,3	<b>-1,8 %-yks.</b>
<b>Alle 25-vuotiaita palveluissa yhteensä</b>	779	734	<b>6,1 %</b>
- Työvoimakoulutuksessa	118	114	<b>3,5 %</b>
- Valmennuksessa	...	...	0 %
- - Työnhakuvalmennus	...	...	...
- - Uravalmennus	...	...	...
- Työllistettynä/työharj.	275	260	5,8 %
- - Palkkatuki ja valtiolle työllistäminen	254	229	10,9 %
- - Starttiraha	21	31	-32,3 %
- - Muu työllistäminen	0	0	0,0 %
- Kokeilussa	153	142	7,7 %
- - Työkokeilu	92	95	-3,2 %
- - Koulutuskokeilu	61	47	29,8 %
- Vuorotteluvapaasijaiset	5	5	0 %
- Kuntouttava työtoiminta	148	123	20,3 %
- Omaehtoinen opiskelu	76	86	-11,6 %

Lähde: TEM / Työnvälitystilastot

# Nuoret alle 25-vuotiaat työttömät työnhakijat kuukauden lopussa työttömyysjakson päätymissyyn mukaan Hämeessä, joulukuu 2023

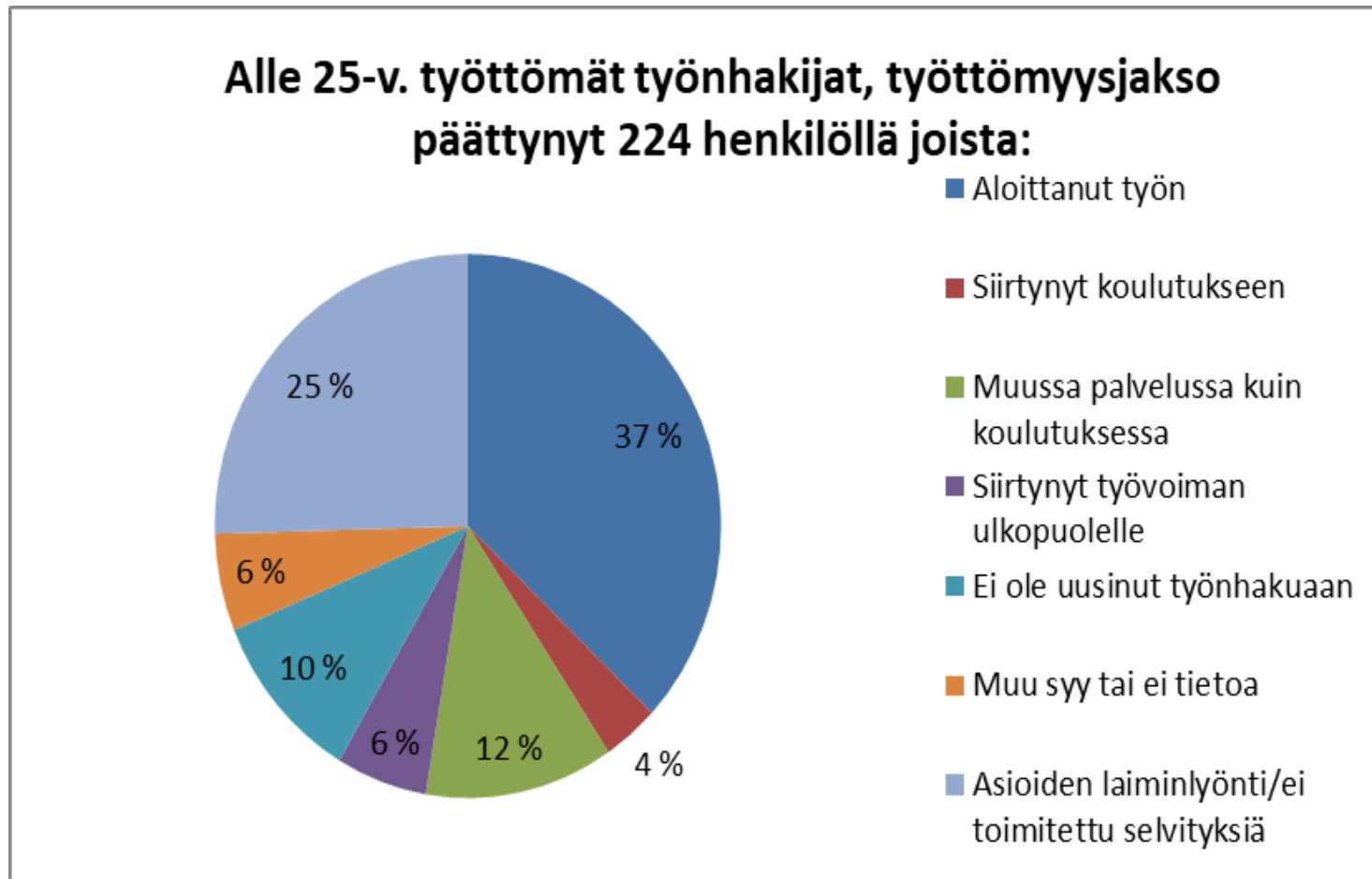

## 25-29-vuotiaat vastavalmistuneet työttömät työnhakijat TE-toimistossa ja kuntakokeiluissa seuduittain ja maakunnittain

	12/2023	11/23	12/22	muutos 11/23		muutos 12/22	
<b>Hämeenlinnan seutu</b>	18	18	16	0	0 %	2	13 %
<b>Forssan seutu</b>	6	7	...	-1	-14 %	...	...
<b>Riihimäen seutu</b>	16	16	5	0	0 %	11	220 %
<b>KANTA-HÄME</b>	<b>40</b>	<b>41</b>	<b>25</b>	<b>-1</b>	<b>-2 %</b>	<b>15</b>	<b>60 %</b>

	12/2023	11/23	12/22	muutos 11/23		muutos 12/22	
<b>Lahden seutu</b>	76	66	44	10	15 %	32	73 %
<b>Heinolan seutu</b>	6	...	6	...	...	0	0 %
<b>PÄIJÄT-HÄME</b>	<b>82</b>	<b>70</b>	<b>50</b>	<b>12</b>	<b>17 %</b>	<b>32</b>	<b>64 %</b>

Lähde: TEM / Työnvälitystilastot

## Alle 25v. Aktivointiaste, Hämeen ELY-keskusalue ja koko maa

	Joulukuu 2022	Tammikuu 2023	Helmikuu 2023	Maaliskuu 2023	Huhtikuu 2023	Toukokuu 2023	Kesäkuu 2023	Heinäkuu 2023	Elokuu 2023	Syyskuu 2023	Lokakuu 2023	Marraskuu 2023	Joulukuu 2023
Koko maa %	25,6	27,8	29,0	30,1	31,5	31,7	25,4	23,0	28,2	29,4	29,9	29,8	23,5
Häme %	27,3	30,3	30,3	33,2	35,0	35,3	29,3	27,0	30,9	31,8	32,4	31,3	25,5

# Työttömiä nuoria alle 25v työllistynyt palkkatyöhön avoimille työmarkkinoille

	Joulukuu 2023	Joulukuu 2022
Koko maa	1144	962
Häme	71	70

	Joulukuu 2022	Tammikuu 2023	Helmikuu 2023	Maaliskuu 2023	Huhtikuu 2023	Toukokuu 2023	Kesäkuu 2023	Heinäkuu 2023	Elokuu 2023	Syyskuu 2023	Lokakuu 2023	Marraskuu 2023	Joulukuu 2023
Koko maa	962	2854	1910	2165	2672	3175	2290	2147	2859	2143	2367	1725	1144
Häme	70	186	106	163	209	216	166	142	181	133	162	111	71