

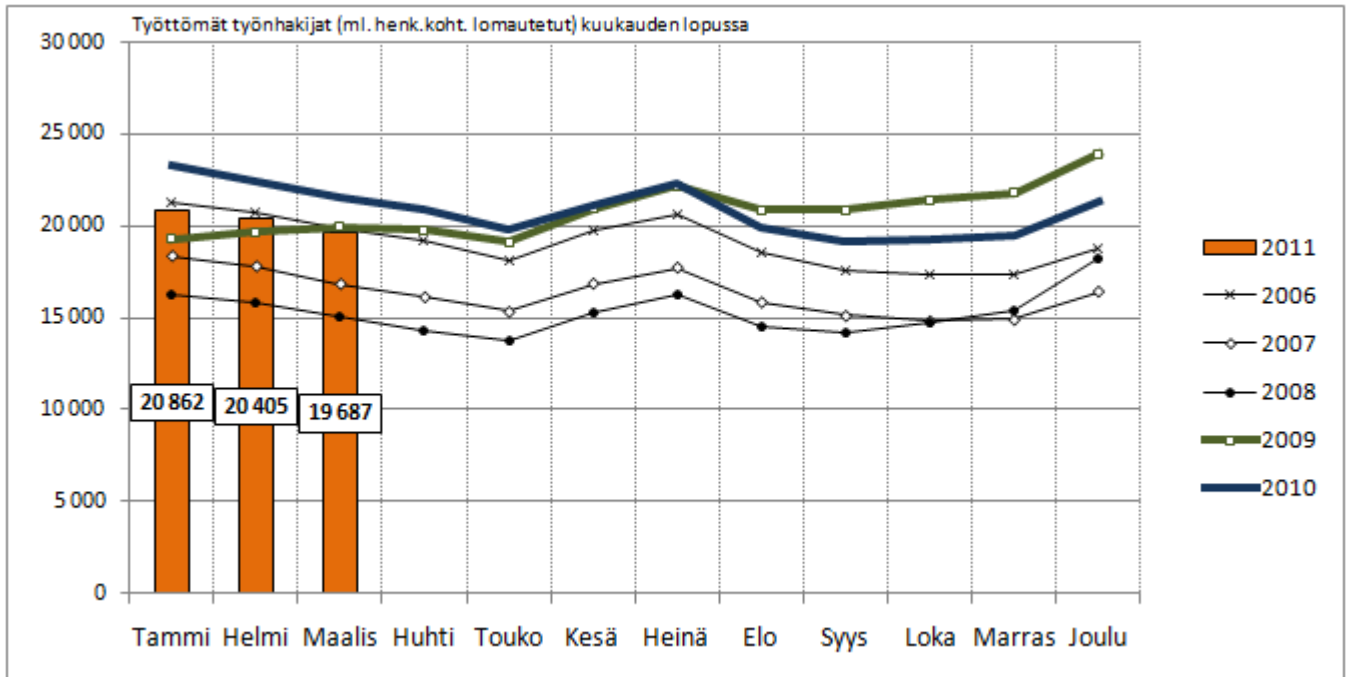

Työttömyyden lasku Hämeessä jatkuu kuukausivaihtelun mukaisesti

Kanta- ja Päijät-Hämeen maakuntien työ- ja elinkeinotoimistoissa oli maaliskuun lopussa 19 687 työttöntä työnhakijaa, mikä on 1 912 vähemmän (-8,9 %) kuin vuosi sitten. Edellisestä kuukaudesta työttömien työnhakijoiden määrä väheni 3,5 %. Koko maassa työttömien määrä väheni vuoden takaisesta 9,4 %. Hämeen työttömyysaste oli 11,1 % laskien vuoden takaisesta 1,2 %; koko maassa 9,4 % (-0,9 %). Uusia avoimia työpaikkoja Hämeen TE-toimistoihin ilmoitettiin maaliskuun aikana 3 970, mikä on 18 % vuoden takaista enemmän.



KUVA 1. Työttömät työnhakijat kuukauden lopussa Hämeen ELY-keskusalueella vuosina 2006-2011

| Tilanne kuukauden lopussa | Hämeen ELY-keskus | | | | Koko maa | | | | | |
|---------------------------|-------------------|--------------|--------|--------------|----------|--------|--------------|---------|--------------|---------|
| | 3/2011 | muutos: 2/11 | | muutos: 3/10 | | 3/2011 | muutos: 2/11 | | muutos: 3/10 | |
| Työttömyysaste | 11,1 | -0,4 | | -1,2 | | 9,4 | -0,4 | | -0,9 | |
| Työttömät työnhakijat | 19687 | -718 | -3,5 % | -1912 | -8,9 % | 247530 | -11360 | -4,4 % | -25711 | -9,4 % |
| - Lomaautetut | 1451 | -116 | -7,4 % | -1068 | -42,4 % | 19961 | -2253 | -10,1 % | -10415 | -34,3 % |
| - Alle 25-vuotiaat | 2266 | -216 | -8,7 % | -466 | -17,1 % | 28411 | -2529 | -8,2 % | -6209 | -17,9 % |
| - Yli vuoden työttömänä | 5223 | -25 | -0,5 % | 592 | 12,8 % | 57355 | -645 | -1,1 % | 6351 | 12,5 % |
| Avoimet työpaikat | 3461 | -344 | -9,0 % | -99 | -2,8 % | 52956 | -5956 | -10,1 % | 11579 | 28,0 % |

TAULUKKO 1: Työttömyysaste, työttömät työnhakijat ja avoimet työpaikat Hämeessä ja koko maassa kuukauden lopussa

Hämeessä työttömyysasteen lasku oli hieman koko maata nopeampaa vuoden takaiseen verrattuna. Työttömien määrän väheneminen oli koko maan tasolla. Nuorisotyöttömyyden lasku jatkuu yleistä työttömyyden laskua voimakkaampana. Pitkäaikaistyöttömiä oli jonkin verran edelliskuukautta vähemmän Hämeessä ja koko maassa. Avointen työpaikkojen määrän kehitys Hämeessä oli normaalin kuukausivaihtelun mukaista.

Ammattiryhmittäin tarkasteltuna eniten työttömien määrä väheni Hämeessä vuoden takaisesta vaatetus-, puu-, kone- ja sähköteollisuudessa (-811 hlöä, -16 %). Avointen työpaikkojen osalta eniten vähennystä vuoden takaisesta oli terveydenhuolto- ja sosiaalialalla (-315 hlöä, -41 %) ja lisäystä palvelutyössä (112 hlöä, 21 %).



Liitteissä 1 ja 2 on lisätietoa työnhakijoista ja työttömyyden rakenteesta, työpaikoista sekä työhallinnon toimenpiteistä työllisyyden edistämiseksi Hämeessä.

| KUNTA | 3/2011 | muutos: 2/11 | muutos: 3/10 | KUNTA | 3/2011 | muutos: 2/11 | muutos: 3/10 |
|------------------------|-------------|--------------|--------------|-----------------------|-------------|--------------|--------------|
| Hattula | 7,3 | -0,3 | -0,9 | Asikkala | 9,7 | -0,2 | -0,5 |
| Hämeenlinna | 9,6 | -0,3 | -1,0 | Hollola | 8,5 | -0,4 | -1,0 |
| Janakkala | 8,1 | -0,6 | -1,1 | Hämeenkoski | 9,1 | 0,4 | 0,8 |
| Hämeenlinnan sk | 9,1 | -0,4 | -1,0 | Kärkölä | 9,1 | -0,1 | -2,6 |
| Forssa | 14,3 | -0,3 | -0,5 | Lahti | 13,9 | -0,5 | -1,3 |
| Humppila | 11,7 | 0,0 | 0,0 | Nastola | 10,1 | -0,4 | -1,0 |
| Jokioinen | 9,4 | -0,6 | -0,6 | Orimattila | 10,1 | -0,4 | -2,1 |
| Tammela | 8,4 | -1,2 | -0,7 | Padasjoki | 10,7 | -0,4 | -1,8 |
| Ypäjä | 9,7 | -0,5 | -1,1 | Lahden seutu | 12,1 | -0,4 | -1,3 |
| Forssan sk | 11,9 | -0,4 | -0,6 | Hartola | 11,8 | -0,4 | 0,8 |
| Hausjärvi | 6,9 | -0,3 | -1,2 | Heinola | 15,0 | -0,3 | 1,4 |
| Loppi | 6,4 | -0,2 | -0,8 | Sysmä | 11,4 | -0,2 | 0,1 |
| Riihimäki | 9,7 | -0,4 | -0,9 | Heinolan seutu | 14,1 | -0,3 | 1,1 |
| Riihimäen sk | 8,6 | -0,3 | -0,9 | | | | |
| KANTA-HÄME | 9,5 | -0,4 | -0,9 | PÄIJÄT-HÄME | 12,4 | -0,4 | -0,9 |

TAULUKKO 2: Työttömien osuus työvoimasta (työttömyysaste %) kuukauden lopussa

Työttömyysaste laski maaliskuussa Hämeen molemmissa maakunnissa yhtä paljon sekä edelliseen kuukauteen että vuoden takaiseen nähden. Kunnittain tarkasteltuna Heinolan työttömyysaste (15,0 %) oli selvästi vuoden takaista korkeammalla tasolla. Päijät-Hämeessä alhaisin työttömyysaste oli Hollolassa (8,5 %) ja eniten pudotusta vuoden takaisesta oli Kärkölässä (-2,6 %). Kanta-Hämeessä alhaisin työttömyysaste oli Lopella (6,4 %) ja eniten pudotusta vuoden takaisesta oli Hausjärvellä (-1,2 %). Työvoimaa Päijät-Hämeen kunnissa oli maaliskuussa 95 113, joka on 1,3 % vuoden takaista vähemmän. Kanta-Hämeessä työvoimaa oli 83 464 (-0,7 %).

| KUNTA | 3/2011 | muutos: 2/11 | muutos: 3/10 | KUNTA | 3/2011 | muutos: 2/11 | muutos: 3/10 |
|------------------------|-------------|--------------|---------------|-----------------------|--------------|--------------|---------------|
| Hattula | 345 | -16 | -4,4 % | Asikkala | 364 | -6 | -1,6 % |
| Hämeenlinna | 3034 | -119 | -3,8 % | Hollola | 899 | -41 | -4,4 % |
| Janakkala | 655 | -47 | -6,7 % | Hämeenkoski | 89 | 4 | 4,7 % |
| Hämeenlinnan sk | 4034 | -182 | -4,3 % | Kärkölä | 210 | -3 | -1,4 % |
| Forssa | 1180 | -22 | -1,8 % | Lahti | 6796 | -226 | -3,2 % |
| Humppila | 139 | 0 | 0,0 % | Nastola | 748 | -26 | -3,4 % |
| Jokioinen | 261 | -15 | -5,4 % | Orimattila | 768 | -31 | -3,9 % |
| Tammela | 257 | -35 | -12,0 % | Padasjoki | 145 | -5 | -3,3 % |
| Ypäjä | 120 | -7 | -5,5 % | Lahden seutu | 10019 | -334 | -3,2 % |
| Forssan sk | 1957 | -79 | -3,9 % | Hartola | 167 | -5 | -2,9 % |
| Hausjärvi | 299 | -11 | -3,5 % | Heinola | 1387 | -27 | -1,9 % |
| Loppi | 251 | -6 | -2,3 % | Sysmä | 195 | -4 | -2,0 % |
| Riihimäki | 1374 | -58 | -4,1 % | Heinolan seutu | 1749 | -36 | -2,0 % |
| Riihimäen sk | 1924 | -75 | -3,8 % | | | | |
| KANTA-HÄME | 7915 | -336 | -4,1 % | PÄIJÄT-HÄME | 11768 | -370 | -3,0 % |

TAULUKKO 3: Työttömät työnhakijat (ml. lomautetut) kuukauden lopussa asuinkunnan mukaan

Työttömien määrä väheni pääsääntöisesti kaikissa Hämeen kunnissa. Heinolan TE-toimiston alueen kunnissa työttömiä on enemmän kuin vuosi sitten. Päijät-Hämeessä työttömien määrä väheni vuoden takaisesta eniten Kärkölässä (-25 %) ja Kanta-Hämeessä Hausjärvellä (14,8 %).



Hämeessä ja koko maassa työhallinnon keskeisinä tavoitteina on ehkäistä työttömyyden pitkittymistä ja vähentää erityisesti nuorisotyöttömyyttä.

| KUNTA | 3/2011 | muutos: 2/11 | | muutos: 3/10 | | KUNTA | 3/2011 | muutos: 2/11 | | muutos: 3/10 | |
|------------------------|-------------|--------------|---------------|--------------|---------------|-----------------------|-------------|--------------|---------------|--------------|---------------|
| Hattula | 91 | 0 | 0,0 % | 8 | 9,6 % | Asikkala | 82 | 2 | 2,5 % | 8 | 10,8 % |
| Hämeenlinna | 801 | 17 | 2,2 % | 100 | 14,3 % | Hollola | 244 | 0 | 0,0 % | 54 | 28,4 % |
| Janakkala | 158 | -7 | -4,2 % | 28 | 21,5 % | Hämeenkoski | 18 | 2 | 12,5 % | 3 | 20,0 % |
| Hämeenlinnan sk | 1050 | 10 | 1,0 % | 136 | 14,9 % | Kärkölä | 67 | 1 | 1,5 % | 21 | 45,7 % |
| Forssa | 283 | -2 | -0,7 % | -20 | -6,6 % | Lahti | 2060 | -55 | -2,6 % | 269 | 15,0 % |
| Humppila | 34 | 3 | 9,7 % | 13 | 61,9 % | Nastola | 193 | 10 | 5,5 % | 28 | 17,0 % |
| Jokioinen | 63 | -6 | -8,7 % | -12 | -16,0 % | Orimattila | 164 | -8 | -4,7 % | -6 | -3,5 % |
| Tammela | 61 | -5 | -7,6 % | -3 | -4,7 % | Padasjoki | 43 | 4 | 10,3 % | 9 | 26,5 % |
| Ypäjä | 30 | -2 | -6,3 % | 0 | 0,0 % | Lahden seutu | 2871 | -44 | -1,5 % | 386 | 15,5 % |
| Forssan sk | 471 | -12 | -2,5 % | -22 | -4,5 % | Hartola | 29 | 0 | 0,0 % | -2 | -6,5 % |
| Hausjärvi | 82 | 9 | 12,3 % | 20 | 32,3 % | Heinola | 310 | 8 | 2,6 % | 38 | 14,0 % |
| Loppi | 41 | 4 | 10,8 % | -8 | -16,3 % | Sysmä | 37 | -2 | -5,1 % | 0 | 0,0 % |
| Riihimäki | 324 | -1 | -0,3 % | 39 | 13,7 % | Heinolan seutu | 376 | 6 | 1,6 % | 36 | 10,6 % |
| Riihimäen sk | 447 | 12 | 2,8 % | 51 | 12,9 % | | | | | | |
| KANTA-HÄME | 1968 | 10 | 0,5 % | 165 | 9,2 % | PÄIJÄT-HÄME | 3247 | -38 | -1,2 % | 422 | 14,9 % |

TAULUKKO 4: Pitkäaikaistyöttömät (yli 1 v. työttömänä) kuukauden lopussa asuinkunnan mukaan

Pitkäaikaistyöttömien määrä väheni vuoden takaisesta neljässä Kanta-Hämeen kunnassa (Forssa, Jokioinen, Loppi ja Tammela) ja kahdessa Päijät-Hämeen kunnassa (Orimattila ja Hartola). Edelliseen kuukauteen verrattuna pitkäaikaistyöttömien määrä väheni Kanta-Hämeessä kuudessa ja Päijät-Hämeessä kolmessa kunnassa.

| KUNTA | 3/2011 | muutos: 2/11 | | muutos: 3/10 | | KUNTA | 3/2011 | muutos: 2/11 | | muutos: 3/10 | |
|------------------------|------------|--------------|----------------|--------------|----------------|-----------------------|-------------|--------------|---------------|--------------|----------------|
| Hattula | 34 | 2 | 6,3 % | -12 | -26,1 % | Asikkala | 38 | 0 | 0,0 % | 5 | 15,2 % |
| Hämeenlinna | 421 | -33 | -7,3 % | -118 | -21,9 % | Hollola | 82 | -11 | -11,8 % | -12 | -12,8 % |
| Janakkala | 65 | -14 | -17,7 % | -28 | -30,1 % | Hämeenkoski | 9 | 3 | 50,0 % | 3 | 50,0 % |
| Hämeenlinnan sk | 520 | -45 | -8,0 % | -158 | -23,3 % | Kärkölä | 15 | -3 | -16,7 % | -25 | -62,5 % |
| Forssa | 141 | -12 | -7,8 % | -20 | -12,4 % | Lahti | 816 | -67 | -7,6 % | -133 | -14,0 % |
| Humppila | 13 | 1 | 8,3 % | 2 | 18,2 % | Nastola | 91 | -8 | -8,1 % | 1 | 1,1 % |
| Jokioinen | 22 | -1 | -4,3 % | -2 | -8,3 % | Orimattila | 95 | -9 | -8,7 % | -26 | -21,5 % |
| Tammela | 20 | -5 | -20,0 % | -3 | -13,0 % | Padasjoki | 13 | 1 | 8,3 % | -1 | -7,1 % |
| Ypäjä | 11 | -6 | -35,3 % | 0 | 0,0 % | Lahden seutu | 1159 | -94 | -7,5 % | -188 | -14,0 % |
| Forssan sk | 207 | -23 | -10,0 % | -23 | -10,0 % | Hartola | 13 | -1 | -7,1 % | 7 | 116,7 % |
| Hausjärvi | 15 | -6 | -28,6 % | -24 | -61,5 % | Heinola | 131 | -7 | -5,1 % | -15 | -10,3 % |
| Loppi | 21 | -4 | -16,0 % | -9 | -30,0 % | Sysmä | 15 | -3 | -16,7 % | -2 | -11,8 % |
| Riihimäki | 186 | -34 | -15,5 % | -62 | -25,0 % | Heinolan seutu | 159 | -11 | -6,5 % | -10 | -5,9 % |
| Riihimäen sk | 222 | -44 | -16,5 % | -95 | -30,0 % | | | | | | |
| KANTA-HÄME | 949 | -112 | -10,6 % | -276 | -22,5 % | PÄIJÄT-HÄME | 1318 | -105 | -7,4 % | -198 | -13,1 % |

TAULUKKO 5: Alle 25-vuotiaat työttömät työnhakijat (ml. lomautetut) kuukauden lopussa asuinkunnan mukaan

Alle 25-vuotiaiden työttömien määrä väheni tai pysyi lähes ennallaan kaikissa Kanta-Hämeen kunnissa vuoden takaiseen tilanteeseen nähden. Myös Päijät-Hämeen kunnissa nuorisotyöttömyys laski muutamia poikkeuksia lukuun ottamatta.



| KUNTA | 3/2011 | muutos: 2/11 | | muutos: 3/10 | | KUNTA | 3/2011 | muutos: 2/11 | | muutos: 3/10 | |
|------------------------|-------------|--------------|--------------|--------------|--------------|-----------------------|-------------|--------------|-------------|--------------|--------------|
| Hattula | 128 | -4 | -3 % | 97 | 313 % | Asikkala | 115 | -16 | -12 % | 8 | 7 % |
| Hämeenlinna | 696 | -115 | -14 % | -116 | -14 % | Hollola | 50 | -56 | -53 % | 25 | 100 % |
| Janakkala | 267 | -20 | -7 % | 180 | 207 % | Hämeenkoski | 35 | 32 | 1067 % | -4 | -10 % |
| Hämeenlinnan sk | 1091 | -139 | -11 % | 161 | 17 % | Kärkölä | 0 | -3 | -100 % | -3 | -100 % |
| Forssa | 277 | -4 | -1 % | 64 | 30 % | Lahti | 1232 | -7 | -1 % | 7 | 1 % |
| Humppila | 19 | 1 | 6 % | 7 | 58 % | Nastola | 53 | 16 | 43 % | 27 | 104 % |
| Jokioinen | 5 | -65 | -93 % | -7 | -58 % | Orimattila | 55 | 7 | 15 % | 12 | 28 % |
| Tammela | 133 | -4 | -3 % | 20 | 18 % | Padasjoki | 3 | -1 | -25 % | -2 | -40 % |
| Ypäjä | 32 | 2 | 7 % | -14 | -30 % | Lahden seutu | 1543 | -28 | -2 % | 70 | 5 % |
| Forssan sk | 466 | -70 | -13 % | 70 | 18 % | Hartola | 6 | -23 | -79 % | -13 | -68 % |
| Hausjärvi | 24 | 3 | 14 % | 11 | 85 % | Heinola | 313 | 44 | 16 % | -50 | -14 % |
| Loppi | 40 | -2 | -5 % | -5 | -11 % | Sysmä | 95 | 23 | 32 % | 13 | 16 % |
| Riihimäki | 182 | -117 | -39 % | -47 | -21 % | Heinolan seutu | 414 | 44 | 12 % | -50 | -11 % |
| Riihimäen sk | 246 | -116 | -32 % | -41 | -14 % | | | | | | |
| KANTA-HÄME | 1803 | -325 | -15 % | 190 | 12 % | PÄIJÄT-HÄME | 1957 | 16 | 1 % | 20 | 1 % |

TAULUKKO 6. Avoimet työpaikat kuukauden lopussa

Kanta-Hämeessä eniten avoimet työpaikat lisääntyivät Hattulassa ja Janakkalassa vuoden takaisesta. Päijät-Hämeessä eniten avoimet työpaikat lisääntyivät Nastolassa ja Hollolassa.

Kunta-, seutu- ja maakuntakohtaiset työllisyystiedot poikkeavat hieman koko ELY-alueen tiedoista tilastointisyistä johtuen.

Liite 1 Hämeen työllisyystilanne maaliskuun lopussa ja toiminta maaliskuun aikana

Liite 2 Työttömät työnhakijat ja avoimet työpaikat ammattiryhmittäin maaliskuun lopussa

Lisätietoja Hämeen työ- ja elinkeinotoimistojen johtajat ja apulaisjohtajat

Forssa: Martti Mustonen, 010 604 5211 ja Marja Pirkkalainen 010 604 5212

Heinola: Riitta Oikarinen, 010 604 5250 ja Esa Oikarainen, 010 604 5252

Hämeenlinnan seutu: Harri Jokinen, 010 604 5290 ja Marja-Leena Suominen, 010 604 5297

Päijät-Häme: Vesa Jouppila, 010 604 5004 ja Jaana Hokkanen, 010 604 5007

Riihimäki: Pekka Voutilainen, 010 604 4989 ja Timo Toivettula, 010 604 4969

sähköposti: etunimi.sukunimi@te-toimisto.fi

Tietopalvelu Suunnittelija Sari Teimola, sari.teimola@ely-keskus.fi

Internet Työllisyyskatsaukset: www.ely-keskus.fi/hame > Ajankohtaista > Julkaisut

Työnvälitystilastoja: www.ely-keskus.fi/hame > Alueen tila ja näkymät

Huhtikuun 2011 työllisyyskatsaus julkaistaan 24.5.2011. Katsauksen laati erikoissuunnittelija Toni Saravirta.



LIITE 1. Hämeen työllisyystilanne maaliskuun lopussa ja toiminta maaliskuun aikana

HÄMEEN TYÖLLISYYSTILANNE MAALISKUUN 2011 LOPUSSA

| TYÖTTÖMYYSASTE JA TYÖNHAKIJAT | 3/2011 | 2/2011 | 3/2010 | muutos: 2/11 | | muutos: 3/10 | |
|-------------------------------------|---------------|---------------|---------------|---------------------|---------|---------------------|---------|
| Työttömyysaste | 11,1 | 11,5 | 12,3 | -0,4 | | -1,2 | |
| Työttömät työnhakijat | 18236 | 18838 | 19080 | -602 | -3,2 % | -844 | -4,4 % |
| - Henk.koht. lomautetut | 1451 | 1567 | 2519 | -116 | -7,4 % | -1068 | -42,4 % |
| Lyhennetyllä työviikolla | 188 | 197 | 367 | -9 | -4,6 % | -179 | -48,8 % |
| Kaikki työnhakijat | 37152 | 37569 | 39994 | -417 | -1,1 % | -2842 | -7,1 % |
| - Työssä yleisillä työmarkkinoilla | 4826 | 4713 | 5613 | 113 | 2,4 % | -787 | -14,0 % |
| Työvoiman ulkopuolella | 5771 | 5603 | 5136 | 168 | 3,0 % | 635 | 12,4 % |
| Työttömyyseläkkeellä | 3525 | 3593 | 4342 | -68 | -1,9 % | -817 | -18,8 % |
| TYÖVOIMAN KYSYNTÄ | 3/2011 | 2/2011 | 3/2010 | muutos: 2/11 | | muutos: 3/10 | |
| Avoimet työpaikat | 3461 | 3805 | 3560 | -344 | -9,0 % | -99 | -2,8 % |
| - Yli 1 kk avoinna olleet | 1550 | 1287 | 1507 | 263 | 20,4 % | 43 | 2,9 % |
| - Yli 2 kk avoinna olleet | 734 | 171 | 225 | 563 | 329,2 % | 509 | 226,2 % |
| TOIMENPITEILLÄ SIOJETUT | 3/2011 | 2/2011 | 3/2010 | muutos: 2/11 | | muutos: 3/10 | |
| Työllistämistukitoimenpiteillä sij. | 3767 | 3636 | 3368 | 131 | 3,6 % | 399 | 11,8 % |
| - Valtiolle | 111 | 123 | 86 | -12 | -9,8 % | 25 | 29,1 % |
| - Kunnalle/kuntayhtymään | 712 | 629 | 585 | 83 | 13,2 % | 127 | 21,7 % |
| - Yritykseen | 1753 | 1725 | 1368 | 28 | 1,6 % | 385 | 28,1 % |
| - Muualle yksityiselle sektorille | 1191 | 1159 | 1329 | 32 | 2,8 % | -138 | -10,4 % |
| Työvoimakoulutuksessa | 2985 | 2854 | 3231 | 131 | 4,6 % | -246 | -7,6 % |
| - Työttömänä ennen koulutusta | 1837 | 1833 | 2062 | 4 | 0,2 % | -225 | -10,9 % |
| Työharjoittelussa/työelämävalm. | 1076 | 1049 | 1231 | 27 | 2,6 % | -155 | -12,6 % |
| Vuorottelupaikkaan työllistettynä | 352 | 346 | 339 | 6 | 1,7 % | 13 | 3,8 % |
| Kuntouttavassa työtoiminnassa | 729 | 709 | 599 | 20 | 2,8 % | 130 | 21,7 % |
| Omaehtoisessa opiskelussa | 871 | 861 | 155 | 10 | 1,2 % | 716 | 461,9 % |
| TYÖTTÖMYYDEN RAKENNE | 3/2011 | 2/2011 | 3/2010 | muutos: 2/11 | | muutos: 3/10 | |
| Työttömät naiset | 8170 | 8515 | 8480 | -345 | -4,1 % | -310 | -3,7 % |
| Työttömät miehet | 11517 | 11890 | 13119 | -373 | -3,1 % | -1602 | -12,2 % |
| Alle 25-vuotiaat työttömät | 2266 | 2482 | 2732 | -216 | -8,7 % | -466 | -17,1 % |
| Yli 50-vuotiaat työttömät | 8110 | 8263 | 8240 | -153 | -1,9 % | -130 | -1,6 % |
| Pitkäaikaistyöttömät | 5223 | 5248 | 4631 | -25 | -0,5 % | 592 | 12,8 % |

TOIMINTA MAALISKUUN 2011 AIKANA

| TYÖNHAKIJAT | 3/2011 | 2/2011 | 3/2010 | muutos: 2/11 | | muutos: 3/10 | |
|------------------------------------|---------------|---------------|---------------|---------------------|--------|---------------------|---------|
| Kaikki työnhakijat | 42796 | 42487 | 46515 | 309 | 0,7 % | -3719 | -8,0 % |
| Työttömät työnhakijat | 22687 | 22967 | 25210 | -280 | -1,2 % | -2523 | -10,0 % |
| TYÖPAIKAT JA TYÖNVÄLITYS | 3/2011 | 2/2011 | 3/2010 | muutos: 2/11 | | muutos: 3/10 | |
| Kaikki avoimet työpaikat | 8257 | 6310 | 6675 | 1947 | 30,9 % | 1582 | 23,7 % |
| - Uudet avoimet työpaikat | 3970 | 3479 | 3366 | 491 | 14,1 % | 604 | 17,9 % |
| Täyttyneet työpaikat | 4902 | 2590 | 3440 | 2312 | 89,3 % | 1462 | 42,5 % |
| - TE-toimiston hakijalla | 1707 | 993 | 1757 | 714 | 71,9 % | -50 | -2,8 % |
| Päättäneet työttömyysjaksot | 9792 | 8310 | 11758 | 1482 | 17,8 % | -1966 | -16,7 % |
| Alkaneet työttömyysjaksot | 9427 | 8282 | 11931 | 1145 | 13,8 % | -2504 | -21,0 % |
| MUUT TOIMENPITEET | 3/2011 | 2/2011 | 3/2010 | muutos: 2/11 | | muutos: 3/10 | |
| Tukityöllistämistoimenpiteessä | 4106 | 3982 | 3669 | 124 | 3,1 % | 437 | 11,9 % |
| - Aloittanut tukityöllistämisyksön | 924 | 849 | 923 | 75 | 8,8 % | 1 | 0,1 % |
| Työvoimakoulutuksessa | 3720 | 3439 | 3884 | 281 | 8,2 % | -164 | -4,2 % |
| - Aloittanut työvoimakoulutuksen | 942 | 803 | 1100 | 139 | 17,3 % | -158 | -14,4 % |

Lähde: TEM/työnvälitystilastot



LIITE 2. Työttömät työnhakijat ja avoimet työpaikat ammattiryhmittäin maaliskuun lopussa

| TYÖTTÖMÄT TYÖNHAKIJAT | 3/2011 | 2/2011 | 3/2010 | muutos: 2/11 | | muutos: 3/10 | |
|--|---------------|---------------|---------------|---------------------|------|---------------------|-------|
| Tieteellinen, tekninen ja taiteellinen työ | 1605 | 1675 | 1904 | -70 | -4 % | -299 | -16 % |
| Terveystieteiden ja sosiaali- ja terveysalan työ | 1199 | 1302 | 1066 | -103 | -8 % | 133 | 12 % |
| Hallinto-, toimisto- ja IT-alan työ | 2029 | 2068 | 2163 | -39 | -2 % | -134 | -6 % |
| Kaupallinen työ | 1497 | 1531 | 1532 | -34 | -2 % | -35 | -2 % |
| Maa-, metsätalous- ja kalastusalan työ | 594 | 616 | 617 | -22 | -4 % | -23 | -4 % |
| Kuljetus ja liikenne | 668 | 691 | 771 | -23 | -3 % | -103 | -13 % |
| Rakennus- ja kaivosala | 2223 | 2292 | 2514 | -69 | -3 % | -291 | -12 % |
| Teollisuus (vaatetus, kone, puu, sähkö) | 3982 | 4168 | 4793 | -186 | -4 % | -811 | -17 % |
| Teollisuus (muu teollisuus, varastoala) | 1507 | 1560 | 1601 | -53 | -3 % | -94 | -6 % |
| Palvelutyö | 1813 | 1838 | 1810 | -25 | -1 % | 3 | 0 % |
| Muulla luokittelematon työ | 2570 | 2664 | 2828 | -94 | -4 % | -258 | -9 % |

| AVOIMET TYÖPAIKAT | 3/2011 | 2/2011 | 3/2010 | muutos: 2/11 | | muutos: 3/10 | |
|--|---------------|---------------|---------------|---------------------|-------|---------------------|-------|
| Tieteellinen, tekninen ja taiteellinen työ | 163 | 281 | 253 | -118 | -42 % | -90 | -36 % |
| Terveystieteiden ja sosiaali- ja terveysalan työ | 453 | 665 | 768 | -212 | -32 % | -315 | -41 % |
| Hallinto-, toimisto- ja IT-alan työ | 144 | 132 | 119 | 12 | 9 % | 25 | 21 % |
| Kaupallinen työ | 1096 | 1061 | 1048 | 35 | 3 % | 48 | 5 % |
| Maa-, metsätalous- ja kalastusalan työ | 387 | 533 | 346 | -146 | -27 % | 41 | 12 % |
| Kuljetus ja liikenne | 116 | 43 | 29 | 73 | 170 % | 87 | 300 % |
| Rakennus- ja kaivosala | 30 | 63 | 63 | -33 | -52 % | -33 | -52 % |
| Teollisuus (vaatetus, kone, puu, sähkö) | 156 | 208 | 175 | -52 | -25 % | -19 | -11 % |
| Teollisuus (muu teollisuus, varastoala) | 283 | 481 | 238 | -198 | -41 % | 45 | 19 % |
| Palvelutyö | 633 | 338 | 521 | 295 | 87 % | 112 | 21 % |

Lähde: TEM/työnvälitystilastot